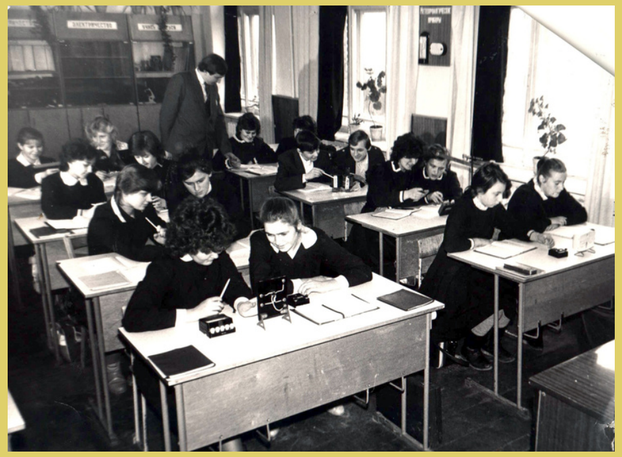

История развития системы образования и педагогики государственного учреждения образования «Мижевичская средняя школа Слонимского района»

История Мижевичской школы начинается с 1865 года, когда в деревне Мижевичи открылось народное училище. В 1911 году для школы было построено новое здание – «училищный дом». В 1914 году заведующим училища был К.П.Яговдик, учителем работал В.Р.Анищук (Книга «Память. Слонимский район», 2004 г.).

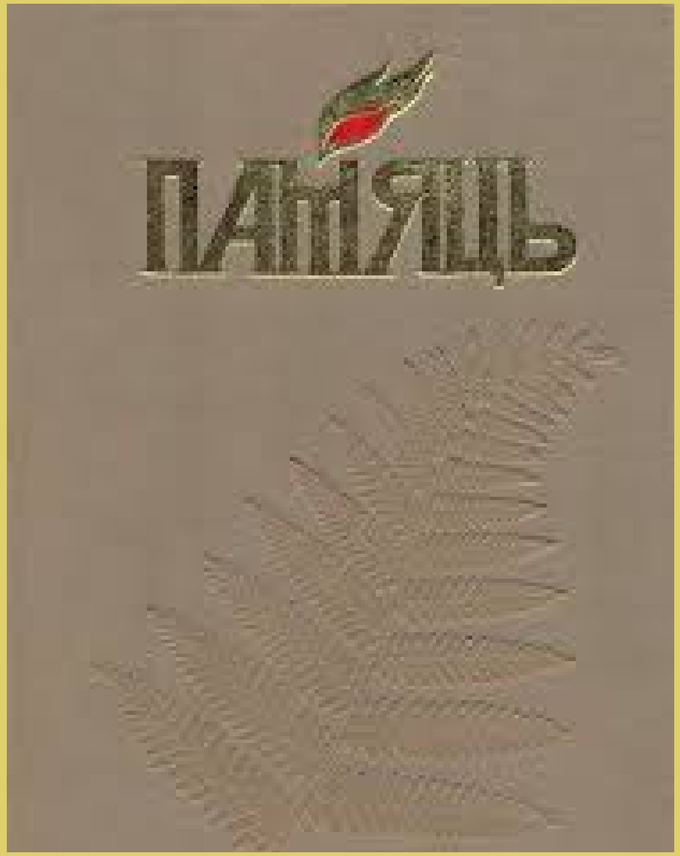

После воссоединения Восточной и Западной Беларуси в сентябре 1939 г. началась работа по созданию советской системы образования. Обучение в Мижевичской школе было организовано на белорусском языке.

С началом Великой Отечественной войны многие школы были закрыты, в том числе была закрыта и Мижевичская. Деревянное здание школы сожгли фашисты. В 1944 году после освобождения Слонимского района от немецко-фашистских захватчиков Мижевичская школа возобновила свою работу. Обучение осуществлялось на базе четырёхлетней начальной школы, которая размещалась в трёх приспособленных к обучению помещениях.

В послевоенный период в начальную школу принимали детей до 15 лет, которые не могли учиться во время войны. Мижевичскую школу посещали дети и подростки из окрестных деревень: Раховичи, Озгиновичи, Гуменники, Забулье, Смовжи и других.

В 1949/1950 учебном году начался переход на всеобщее семилетнее образование. А Мижевичской школе был присвоен статус средней школы. В 1951 году состоялся первый выпуск учащихся 10 класса (Фото 1).

Фото 1. Первый выпуск Мижевичской школы. 1951 г.

Согласно архивным материалам с 1944 по 1958 год директорами Мижевичской школы были: Супрун Василий Григорьевич, Касперович Казимир Антонович, Божко Сергей Адамович, Артюковский Александр Андреевич, Мотах Владимир Григорьевич, Ковш Александр Иванович.

С 1956 года в соответствии с законом «О мерах по внедрению политехнического образования в школах БССР» наша школа одной из первых в районе организовала производственное обучение по сельскохозяйственным специальностям.

Выпускники получали квалификацию «механизатор-животновод» и «полевод-механизатор». Для этого имелись все условия: сельскохозяйственная техника, грузовик ГАЗ-53, трактор, тепличное хозяйство (Фото 2).

Были открыты ставки бухгалтера, электрика, водителя, заместителя директора по производственному обучению.

Фото 2. Работа на школьном огороде. 1958 г.

В этот период активно работали ученические производственные бригады (сельскохозяйственные и строительные) (Фото 3). Из книги приказов за 1958/1959 учебный год известно, что учащиеся 8-9 классов во время работы в производственной бригаде вырастили: кукурузы – на 8 га, картофеля – на 10 га, сахарной свеклы – на 2 га.

Фото 3. Ученическая производственная бригада. 1960 г.

Согласно книге приказов Мижевичской средней школы за 1956 год был создан специальный фонд для оказания материальной помощи нуждающимся учащимся. Его источником стали поступления из бюджета в размере не менее 1% от стоимости текущего содержания школ, доход от концертов самодеятельных коллективов.

За хорошую учёбу, добросовестный труд, победы в спортивных соревнованиях, участие в смотрах художественной самодеятельности учащихся награждали ценными подарками. В качестве подарков учащиеся получали школьные принадлежности, предметы одежды, отрезы ткани.

За 1958 год была проведена полная электрификация школы от генераторной станции, закончено строительство мастерской, оборудована географическая площадка.

В 1958/1959 учебном году в Мижевичской средней школе состоялся первый выпуск вечерней школы сельской молодёжи. Вечерняя школа просуществовала до 2002 года.

В 1960 году в Мижевичах было возведено новое двухэтажное здание школы со спортивным залом и библиотекой (Фото 4, 5).

Фото 4. Мижевичская средняя школа.1965 г.

Фото 5. Мижевичская средняя школа. 1970 г.

В 1961 году для учащихся из окрестных деревень был построен пришкольный интернат. В 1961/1962 учебном году в интернате проживал 21 ученик. 6 учащихся были обеспечены питанием за счёт государства (Фото 6, 7).

Фото 6. Ученицы 10 класса. На заднем плане – интернат и здание, в котором размещались школьная столовая и библиотека. 1976 г.

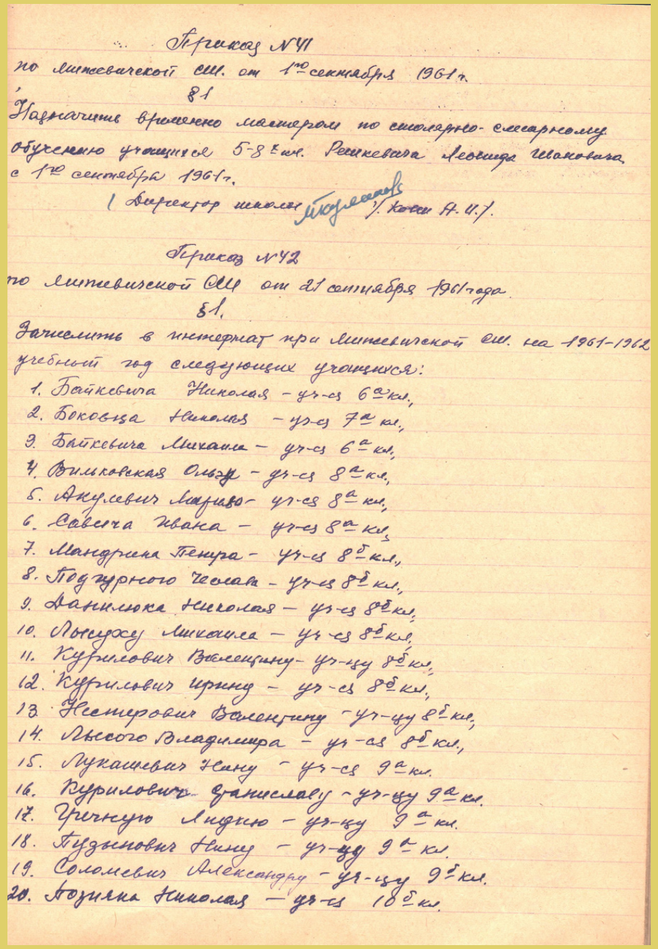

Приказ №41
по Лижевичской СШ. от 1го сентября 1961 г.
§1
Назначить временно мастером по столярно-слесарному обучению учащихся 5-8 кл. Решкевича Леонида Ивановича с 1го сентября 1961 г.
(Директор школы [подпись] /Ковш А. И./

Приказ №42
по Лижевичской СШ от 21 сентября 1961 года.
§1.
Зачислить в интернат при Лижевичской СШ. на 1961-1962 учебный год следующих учащихся:
1. Байкевича Николая – уч-ся 6а кл.,
2. Боковца Николая – уч-ся 7а кл.,
3. Байкевича Михаила – уч-ся 6а кл.,
4. Вильковская Ольгу – уч-ся 8а кл.,
5. Акулевич Марию – уч-ся 8а кл.,
6. Савича Ивана – уч-ся 8а кл.,
7. Мандрина Петра – уч-ся 8б кл.,
8. Подгурного Чеслава – уч-ся 8б кл.,
9. Данилюка Николая – уч-ся 8б кл.,
10. Лысуху Михаила – уч-ся 8б кл.,
11. Курилович Валентину – уч-цу 8б кл.,
12. Курилович Ирину – уч-ся 8б кл.,
13. Нестерович Валентину – уч-цу 8б кл.,
14. Лысого Владимира – уч-ся 8б кл.,
15. Лукашевич Нину – уч-ся 9а кл.
16. Курилович Станиславу – уч-цу 9а кл.
17. Гречную Лидию – уч-цу 9а кл.
18. Пузыновича Нину – уч-цу 9а кл.
19. Соломевич Александру – уч-цу 9б кл.
20. Позняка Николая – уч-ся 10б кл.

Фото 7. Приказ о зачислении в интернат. 1961 г.

В 1963 году учащиеся перешли на одиннадцатилетний срок обучения.
А в середине 1970-х завершился переход на всеобщее десятилетнее среднее образование.

На 1 сентября 1965 года в школе в две смены обучались 366 учащихся. Работали 4 группы продлённого дня. В начальных классах обучались дети только из деревни Мижевичи, так как почти в каждой деревне были свои начальные школы. А в средних и старших классах насчитывалось 325 учащихся и по два параллельных класса.
В 1970/1971 учебном году аттестаты зрелости получили 77 учащихся школы (Фото 8).

Фото 8. Выпускной экзамен за курс средней школы. 1975 г.

Мижевичская школа считалась одной из лучших общеобразовательных школ Слонимского района. Учащиеся имели возможность проявить и развить свои способности в конкурсах и смотрах художетвенной самодеятельности, спортивных соревнованиях (Фото 9).

Фото 9. Концерт художественной самодеятельности. 1969 г.

Победители удостаивались наград не только в виде ценных призов, но и премировались поездками в города Советского Союза – Москву, Ленинград, Брест и др. (Фото 10).

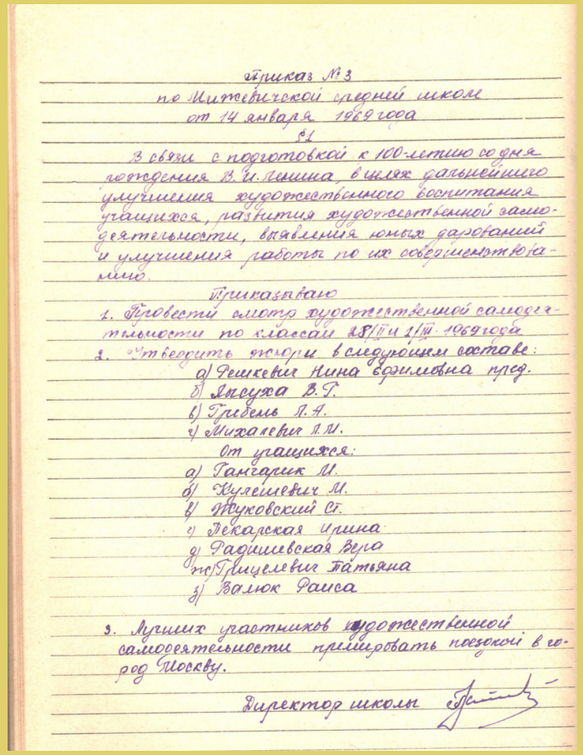

Приказ № 3
по Мижевичской средней школе
от 14 января 1969 года
§1

В связи с подготовкой к 100-летию со дня рождения В. И. Ленина, в целях дальнейшего улучшения художественного воспитания учащихся, развития художественной самодеятельности, выявления юных дарований и улучшения работы по их совершенствованию.

Приказываю

1. Провести смотр художественной самодеятельности по классам 28/II и 1/III 1969 года
2. Утвердить жюри в следующем составе:
   а) Решкевич Нина Ефимовна пред.
   б) Лысуха В. Г.
   в) Гребень Л. А.
   г) Михалевич Л. М.

   От учащихся:
   а) Гангарик М.
   б) Кулешевич М.
   в) Жуковский Ст.
   г) Пекарская Ирина
   д) Радишевская Вера
   ж) Грицелевич Татьяна
   з) Валюк Раиса

3. Лучших участников художественной самодеятельности премировать поездкой в город Москву.

Директор школы

Фото 10. Приказ о награждении. 1969 г.

Проводилось много мероприятий по патриотическому воспитанию молодёжи (Фото 11). О школьной жизни неоднократно рассказывалось на страницах районной газеты (Фото 12).

Фото 11. Встреча с матерью пионера-партизана Жени Боковца и участниками Великой Отечественной войны. 1970 г.

ПРАЛЕТАРЫІ УСІХ КРАЇН, ЯДНАЙЦЕСЯ!

За перамогу камунізма

ОРГАН СЛОНІМСКАГА РАЙКОМА КАМУНІСТЫЧНАЙ ПАРТЫІ БЕЛАРУСІ РАЕННАГА І ГАРАДСКОГА САВЕТАЎ ДЭПУТАТАЎ ПРАЦОЎНЫХ

выдання XXXIII № 131 (4232) | ЧАЦВЕР, 4 лістапада 1971 года | Цана 2 к.

У Міжэвіцкай сярэдняй школе

Піянерскія радыёперадачы

«Увага! Гаворыць школьны радыёвузел», — гэтымі словамі ў Міжэвіцкай дзесяцігодцы пачынаюцца радыёперадачы, прысвечаныя падрыхтоўцы да 50-годдзя піянерскай арганізацыі. Спачатку гучыць музыка, затым перад мікрафонам выступаюць лепшыя піянеры, якія расказваюць аб вучобе, аб тым, як рыхтуюцца да юбілею.

Вельмі цікавымі былі выступленні вучаніцы шостага класа Анеты Лысухі, вучаніцы сёмага класа Тані Рэкун і другіх.

Перад мікрафонам выступаюць таксама камсамольцы.

Лектарская група

У пачатку бягучага навучальнага года ў школе створана вучнёўская лектарская група. У яе склад увайшлі лепшыя вучні старшых класаў. Пад кіраўніцтвам педагогаў група рыхтуе цыкл лекцый.

Вучань дзесятага класа Рыгор Лабар ужо падрыхтаваў і прачытаў лекцыю «Моладзь у барацьбе за ўздым сельскай гаспадаркі».

Дзесяцікласніца Валянціна Лысуха некалькі дзён была ў легендарнай Брэсцкай крэпасці. Яна падрыхтавала лекцыю «Гераічная абарона Брэсцкай крэпасці-героя».

З цікавымі лекцыямі перад вучнямі выступяць дзесяцікласнікі Аня Загуменная, Міша Лысуха і другія.

Працавітая брыгада

У школе працуе вытворчая брыгада, у склад якой уваходзіць некалькі звеньняў. Брыгада вырошчвала ўраджай на прышкольным доследным участку, працавала ў калгасах «Міжэвічы» і «50 год Кастрычніка» на ўборцы ўраджаю. Некалькі звеньняў ачысцілі ў калгасе «Міжэвічы» дзесяткі тон збожжа, паднялі трасту з васьмі гектараў, дапамаглі ўбіраць бульбу і кармавыя караняплоды.

У час работы на калгасных палях вучні далі канцэрты для хлебаробаў вёсак Лапухова і Пасінічы.

Праўленні калгасаў выказалі вучням шчырую падзяку і ўручылі памятныя падарункі.

Школьнікам, якія асабліва вызначыліся ў вытворчай працы, была прадастаўлена магчымасць пабываць на экскурсіі ў Брэсце.

П. КУЗЬНОВІЧ.

Фото 12. Заметка в районной газете «За перамогу камунізма» за 04.11.1971 г.

С 1960 по 1990 гг. школу возглавляли Гаврусенок Владимир Дмитриевич, Сорокин Николай Алексеевич, Лагутик Анатолий Александрович, Стетюкевич Степан Петрович, Позняк Николай Васильевич (Фото 13).

С начала 1970-х до середины 1980-х годов из-за объединения колхозов, массового переселения сельских жителей в города уменьшилось население маленьких деревень и закрылись многие начальные школы. Дети из окрестных деревень Лопухово, Кривец, Мохначи, Пасиничи, Хмельница продолжили обучение в Мижевичской средней школе. Поэтому численность учащихся оставалась высокой.

В это же время на расстоянии 10-15 км. от д. Мижевичи функционировали две базовые школы: в д. Острово и в д. Мелькановичи, выпускники которых могли продолжить обучение в Мижевичской средней школе.

Фото 13. Сорокин Н.А.

Стетюкевич С.П.

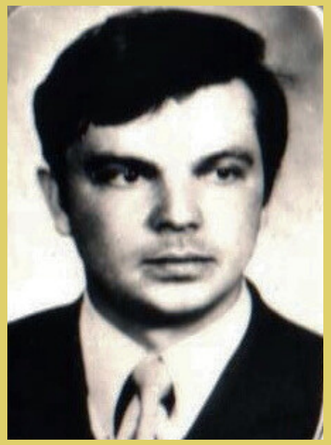

Лагутик А.А.

Позняк Н.В.

Школа была хорошо оснащена материально-технически (Фото 14, 15, 16, 17).

Фото 14. Урок физической культуры

Текст абзаца

Фото 15. Урок истории

Фото 16. Урок математики

Фото 17. Урок биологии

С началом процесса оптимизации учебных заведений в 2006 году была закрыта Островская базовая школа, а в 2012 году – Мелькановичская базовая школа.

Школьный микрорайон заметно увеличился, несмотря на уменьшение общего количества учащихся, и ребята стали подвозиться к месту учёбы и обратно на школьных автобусах.

В 90-х годах прошлого века в связи с активным формированием национальной системы образования, её модернизацией, направленной на повышение качества обучения в общеобразовательных школах, Мижевичская школа была одной из первых, где появились компьютеры.

Школа всегда работала в режиме эксперимента и инновации. В 1999/2000 учебном году учреждение стало региональной экспериментальной площадкой для тестирования десятибалльной системы обучения. В 1999 году коллектив преподавателей и учащихся начал работу в рамках национальной инновационной площадки «Экономическое непрерывное образование школьников». Была создана программа развития школы, определена её цель, суть которой заключалась в формировании у учащихся адекватных представлений об экономических явлениях и процессах воспитания, экономической культуры мышления. Некоторые учебные предметы стали преподавать на повышенном уровне. Учащиеся школы приобретали прочные знания по экономическому профилю и добивались успехов на олимпиадах и соревнованиях различного уровня.

Совместными усилиями педагогов, учащихся и их родителей создавался образ Мижевичской средней школы, формировались традиции.

За годы своего существования Мижевичская средняя школа дала путёвку в жизнь более чем 3000 выпусников (Фото 18, 19).

27 выпускников получили золотую медаль, 56 – серебряную.

Выпускники учреждения успешно подтверждают свои знания при поступлении в средние специальные и высшие учебные заведения.

Фото 18. Выпускники 1991 года

Фото 19. Выпускники 2021 года

В 2005 году деревня Мижевичи получила статус агрогородка. Это дало мощный импульс и для развития школы.

В 2006 году в соответствии с Государственной программой реконструкции и развития села на 2005-2010 годы Мижевичская средняя школа была реконструирована: обновлены учебные кабинеты и помещения учреждения, оборудован новый компьютерный класс, появилась современная ученическая мебель. С этого времени Мижевичская средняя школа окончательно закрепилась как культурно-образовательный центр агрогородка. Здесь созданы все условия для всестороннего развития личности учащегося.

Фото 20. Педагоги и учащиеся школы

Школьный микрорайон – это 10 населённых пунктов. В учреждении обучаются учащиеся из деревень: Острово, Лопухово, Мелькановичи, Озгиновичи, Мижевичи, Соленики, Селявичи, Соколово, Костени, Пасиничи.

Сегодня в школе 86 учащихся, 22 учителя, 11 учебных кабинетов (Фото 20).

С 2005 года Мижевичскую среднюю школу возглавляет Аниськевич Аннета Васильевна, её выпускница, которая после окончания Белорусского государственного университета вернулась в родную школу учителем русского языка и литературы (Фото 21, 22).

Фото 21. Аниськевич А.В. - учитель русского языка и литературы. 1984 г.

Фото 22. Аниськевич А.В. - директор, выпускница школы 1976 г.

На сегодняшний день в учреждении работают 4 педагогических и 12 технических работников – выпускников школы (Фото 23, 24, 25, 26).

Фото 23. Зосимович В.В., воспитатель дошкольного образования, выпускница школы 1987 г.

Фото 24. Трутнева Л.В., учитель белорусского языка и литературы, выпускница школы 1989 г.

Фото 25. Башко С.И., учитель начальных классов, выпускница школы 1990 г.

Фото 26. Савко И.И., учитель химии и биологии, выпускница школы 1991 г.

Большая заслуга в развитии школы принадлежит Стетюкевич Антонине Николаевне, которая более 40 лет отработала в системе образования учителем русского языка и литературы. Антонина Николаевна награждена нагрудным знаком «Отличник народного просвещения», Почётной грамотой Верховного Совета БССР, Почётной грамотой Министерства просвещения Белорусской СССР, имеет удостоверение о присвоении звания «Учитель-методист», подписанное Министром просвещения БССР (Фото 27).

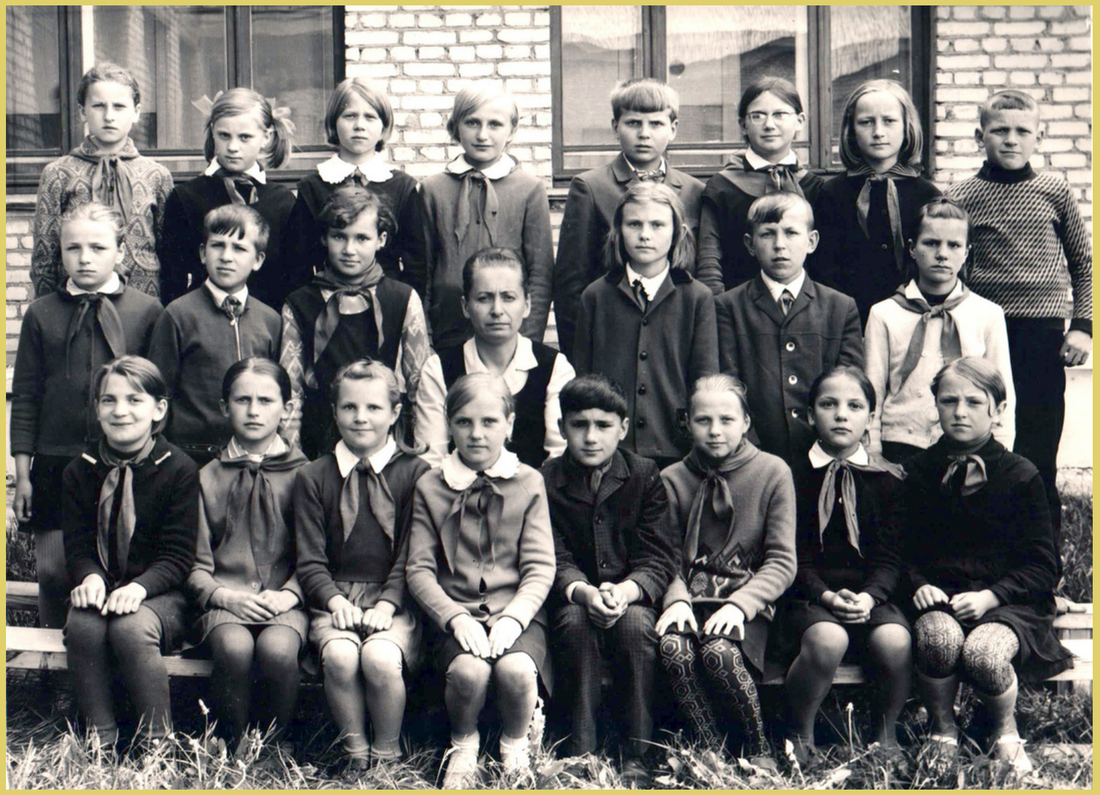

МІНІСТЭРСТВА АСВЕТЫ
Беларускай ССР

ПАСВЕДЧАННЕ

ав. Сцецюкевіч
Антаніна
Мікалаеўна

Узнагароджана нагрудным знакам
„Выдатнік народнай асветы"

Міністр асветы
Беларускай ССР Л. Сухнат

№ 99-к 30 красавіка 1987 г.

Зак. 144-5000.

ПАСВЕДЧАННЕ

Прозвішча Сцецюкевіч
Імя Антаніне
Імя па бацьку Мікалаеўне
Займаемая пасада настаўніцы рускай мовы і літаратуры
Месца работы Мінскай сярэдняй школы Слонімскага раёна Гродзенскай вобласці
Загадам Міністра асветы Беларускай ССР „Пі прысвоенні званняў на выніках атэстацыі настаўнікаў у 1981 г."
№ 253-к ад 25 снежня 1981 г.
прысвоена званне НАСТАЎНІК-МЕТАДЫСТ.

Міністр асветы
Беларускай ССР
М. Г. Мінкевіч

УДОСТОВЕРЕНИЕ

Фамилия Стетюкевич
Имя Антонине
Отчество Николаевне
Занимаемая должность учительница русского языка и литературы
Место работы Минсевичской средней школы Слонимского района Гродненской области
Приказом Министра просвещения Белорусской ССР „О присвоении званий по результатам аттестации учителей в 1981 г."
№ 253-к от 25 декабря 1981 г.
присвоено звание УЧИТЕЛЬ-МЕТОДИСТ

Министр просвещения
Белорусской ССР
М. Г. Минкевич

Фото 27. Стетюкевич А.Н., ветеран педагогического труда

Стетюкевич А.Н. неоднократно была делегатом и участником различных мероприятий для педагогов (Фото 28, 29).

Фото 28. Областное совещание передовиков народного хозяйства. г.Гродно. 1973 г.

Фото 29. Всесоюзный съезд работников просвещения. г. Москва. 1988 г.

Муж Антонины Николаевны, Стетюкевич Степан Петрович, который работал директором школы в период с 1969 по 1972 гг., также был награждён нагрудным знаком «Отличник народного просвещения» и Почётной грамотой Министерства просвещения Белорусской СССР (Фото 30).

Школу невозможно себе представить без педагогов-ветеранов труда: Лабор Галины Ивановны, Позняка Николая Васильевича, Мацинович Юзефы Витальевна, Казакевич Марии Михайловны, Лаврутыч Валентины Леоновны, Пуликовской Марии Николаевны и многих-многих других (Фото 31).

МІНІСТЭРСТВА АСВЕТЫ
Беларускай ССР

ПАСВЕДЧАННЕ

Тав. Сцецюкевіч
Сцяпан
Пятровіч

Узнагароджан нагрудным знакам

„Выдатнік народнай асветы“

Міністр асветы
Беларускай ССР

№ 121-к „8 чэрвеня 1987 г.

Зак. 144-5000.

Фото 30. Удостоверение “Отличник народного просвещения” Стетюкевича С.П.

Фото 31. Совещание с педагогами проводит заместитель директора по учебной работе Лабор Г.И. 1983 г.

История школы – это её выпускники, среди которых есть руководители промышленных и сельскохозяйственных предприятий, преподаватели высших и средних специальных учебных заведений, военные, инженеры, медики.

Среди выпускников школы разных лет, кроме Аниськевич Аннеты Васильевны, есть ещё три директора учреждений образования Слонимского района: Янушевич Николай Иванович, Кандиранда Зоя Петровна и Мороз Ирина Григорьевна (Фото 32, 33, 34). Три выпускника работают заместителями директора в школах Слонимского района.

Фото 32. Мороз И.Г., директор ГУО “Селявичская базовая школа Слонимского района”, выпускница школы 1985 г.

Фото 33. Янушевич Н.И, директор ГУО “Раховичская средняя школа Слонимского района”, выпускник школы 1986 г.

Фото 34. Кандиранда З.П., директор ГУО “Озерницкая средняя школа Слонимского района”, выпускница школы 1985 г.

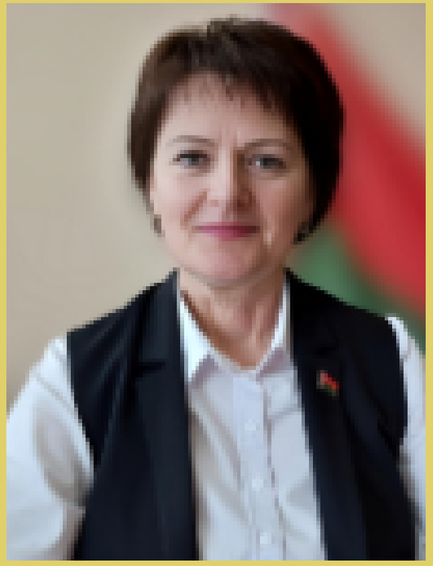

Мороз Ирина Григорьевна выпускница школы 1985 года. В 1996 году закончила Минский педагогический институт имени М.Горького по специаальности “Математика и информатика”. С 1997 по 2010 годы работала заместителем директора по воспитательной работе в учреждениях образования Слонимского района. В 2010 году была назначена на должность директора государственного учреждения образования “Селявичская базовая школа Слонимского района”

Ирина Григорьевна - гость информационно-образовательного проекта «ШАГ» по теме «Родина моя Беларусь в лицах. Славные имена в науке и образовании» (о деятелях науки, представителях системы образования) 25 января 2024 года, твёрдо убеждена: “Учитель работает на будущее, создает это будущее, от качества его труда зависит каким оно будет – будущее страны, будущее всего человечества. Поэтому эта профессия одна из самых почётных и ответственных”.

Мы надеемся, что история Мижевичской средней школы будет пополняться новыми страницами, куда будут вписаны новые успехи, достижения наших педагогов и учащихся